朝鮮日報
朝刊
每朝夕刊十頁
發行所 朝鮮日報社

社說

전염병의 창궐
각가정에의 주의

一

금변의 전염병은 이미 여러시 창궐한다。특히 경성시내에는 가장 류행이 심하야 안심을 못하고 지낼수가 업는 처지다。자금은 예방약을 먹은 사람까지 이 장질부사에 걸리는 사람이 잇섯다니 어떠한 방책으로서 조흔 수를 모를 형편이다。금변안에 조선에 전염병환자가 생기기는 일만사백여명이오 사망자도 이천여인이라 한다。여름으로부터 가을로 환절하는 시기에는 항례로 장질부사가 만흔 때인데 이 이상으로 전염병이 창궐한다면 어찌 될것이냐。

二

전염병 류행에 대하야 당국이 각방면으로 예방에 류의하고 잇는것은 사실이다。그러나 갈수록 류행이 심해지어감 주는 형적은 업스니 당국이 일층 더 단속해야할 의무가 잇는것은 물론이나、우리는 각기 가정으로부터 자진하야 전염병을 예방하고 퇴치하도록 힘쓸 각오를 하지 안으면 안되겟다。

전염병 특히 이즈음 가장 만히 류행하는 장질부사를 예방하는데에는 찬물과 날것을 먹지 안는것이다。찬물에는 흔히 이런 균이 떠잇기쉽고 특히 냇물과 우물물에는 이것이 더 잇기 쉽다。그러므로 물을 먹을때는 끌여 먹고 배추、무 가튼것을 씻을 때에도 우물물、냇물로 씻지 말것은 물론이나 수도물로 씻을때도 크레졸가튼 약을 히바하게다서 씻으며 김치、실과、가튼 날것은 먹지 말것이다。중국사람들은 찬물과 빙수 안먹기로 유명하거니와 그들은 황하나、마주벌가튼 부정결한데서 날것을 먹으면 꼭 죽는다는 관념이 뇌속에 박혀서 그러함이니、우리도 하추간의 전염병류행기에는 날것을 먹지 말기로 하자。

三

둘재는 주위를 정결히할것。파리는 병균을 매개하는 가장큰 해충이니 이것은 철저적으로 섬멸해야 할것이다。그리고 변소나 하수도의 물고힌 곳에나 그늘 습한 곳에는 매양 미균이나 파리의 알이 부터 잇기쉽다。그러므로 이곳에는 항상 석회나 석탄산수나 기타 소독약을 뿌리고 습한 의복이나 침구나 기타 가장 집물은 볕에 내다 쪼이며、식기는 고도의 열을 가진 더운 물에 씻으며、식사전후에는 손을 깨끗이 씻을것이다。

대도시에는 하수도가 크게 노출된것이 만허서 그 근처에 거주하는 이는 개인적으로 소독을 할수업기도 하지만、인근이 연합하야서라도 소독하며 정결히 해야할것이다。

四

셋재는 복약과 치료를 속히할것이다。당국에서 분배한 예방약을 복용한 이중에서도 환병자가 잇다하니 예방약이 백퍼센트의 효과가 잇다 할수업스나 품질 조흔 약을 먹으면 효과가 잇다는것은 전문가의 인증하는바다。그러므로 품질 조흔 약을 사서 복용함은 설사 마인이 다 병에 안걸릴 효과는 못가진다 하드래도 걸리는 비률이 적을것이다。그리고 일단 가정에 환자가 나면 즉시 의사의 진단을 밧고 치료를 해야하며、격리해서 한가족의 다른사람이나 린가에 전염치 안토록 해야할것이다。왕왕히 기강의 자신이 잇는 사람은 이것을 무서워하지 안으나 장질부사는 건강한 어른에게도 침입하야 발병하는 률이 만타하니 누구나 각별히 주의할것이다。특히 음식물을 대량으로 판매하는 음식점업자와 식료품업자의 가정에서는 더욱 주의해야할것이다。

一事一言
自己凝視 (八)
長白山人

우리네는 親切한 百姓이라는 評判을 못 받는지 오래다。길을 물을 때에 親切하게 가르켜주는 사람이 흔하다고 할수 업다。滿洲를 旅行한 사람들은 그 고장 住民들이 未知의 行人을 어떠케 親切하게 指路하는가를 經驗하다고 한다。

車中에서 흔히 旅伴의 우리네 兒童들이 列車에 탄 乘客을 向하야 唾를 하는것을 본다。이것은 未知의 行人에게 對하야서는 親切의 感情을 못 느끼는 證據에서 흔히 發하는 운 일이다。우리는 다른나라 旅行中에 旅伴의 兒童들이 지나는 列車를 向하야 팔을 들거나 手巾을 내어두르고 歡呼하는것을 보앗다。이것과 저것과는 그 情操의 高低에 엇서서 天壤의 差가 아니냐。

우리네는 家庭에서나 知人間에서는 相當히 親切하다고 할만하다。그러나 그 親切은 自己의 知人、利害關係者의 範圍에 限하고 未知의 人에 對해서는 全然 親切의 範圍外에 屬하는것 갓다。이것은 博愛의 精神이 發達하지못한 所致다。

예수敎에서나 佛敎에서는 門外에 名會하는 사람에게까지도 親切히 愛敬의 情을 가질것을 가르친다。내 지붕미테 살게되는者는 바다이거나 家畜까지도 내 食口요 내 門前을 지나는者는 行人이라도 손님이라 하는 情操는 高尚한 精神이다。新鮮서도 門前에 온거지를 푸대접한 罪로 그 집이 송도리채 두러빠저서 못이 되엿다는 것이 잇거니와 모르의 滅亡도 行人에게 對한 住民의 不親切에서 왓다고 한다。

家族이나 知人에게 對하여서는 自然한 親切이 잇거지마는 未知의 行人에 對하여서도 誠意잇는 親切을 보임은 個人으로서나 民族으로서나 高尚한 價値잇는 일이다。

(訂正) 本欄 自己凝視 番號中 十八日附 四는五、廿日附 五는六、廿一日附 五는七의 誤植임。

伊에兩國關係遂爆發?
伊國領事被襲負傷
伊에一切關係斷絕
에國首都西北地方에서

【아디스아베바二十二日發聯合】當地에 到達한報告에 依하면 아디스아베바西北百二十哩의 데브라말코스에서 伊太利領事팔코니氏가 二十二日領事館에向하는 途中兇漢에게 狙擊되여 負傷되엿다

【伯林二十二日發聯合】當地에서 傳하는바에 依하면 伊太利政府는 에디오피아에서 伊太利領事狙擊事件의 報道가入手되자 에디오피아와의 一切關係를 斷絕하엿다 한다

이것은 아즉 確報는 아니고 當地 에디오피아公使及 現伊太利大使館은 아즉 何等公報를 接하지안헛다한다

【電通아디스아베바二十二日發】에디오피아中西部 데브레·말코스駐箚伊太利領事팔코니氏는 狩獵旅行中 土人案內人에게 狙擊을 바더病院에 收容되엿다 右에 關하야 아디스아베바駐箚伊太利代理公使는 말하기를 팔코니氏의 遭難은 狩獵中의 事故라고 觀測되는바 生命에는 別異狀이업는模樣이다

銃聲을確聞햇다고
에國콤뮤니케發表

【電通아디스아베바二十二日發】伊太利領事팔코니氏의 遭難事件에 關하야 에디오피아政府는 直時眞相調査를 開始하는同時에 左의 콤뮤니케를 發表하엿다

팔코니氏가 狩獵에 赴하엿슬時 同氏의 馬夫下僕은 同氏로부터 相當한 距離를 隔하여잇다가 二發의銃聲을 드럿다고 陳述하엿다

英重大閣議開催
伊에紛爭問題協議

【倫敦二十二日發聯合】伊에紛爭을 中心으로 諸問題에對한 英國政府의 態度를 決定할 重大緊急閣議는 볼드윈首相을 爲始하야 全閣僚出席下에 二十二日午前九時(日本時間午後六時)다우닝街十番地首相官邸에서 開會되엿다

【電通倫敦二十二日】英國政府의 緊急閣議는 午後零時四十四分休憩에 入하엿다 同二時半에再開할터이다

【倫敦廿二日發聯合】伊에紛爭에 對할 英國政府의態度를 決定하기爲하야 招集된 緊急閣議에서 討議할事項은 左의三項인듯하다

一、뭇솔리니首相의 紛爭의平和的解決에關한 英、佛和協案을 一蹴拒絕한것을 中心으로한 一般情勢의檢討

二、伊太利及 에디오피아에對한 武器輸出許可保留에關한 政府決定態度의再檢討

三、九月四日 聯盟理事會에 伊에紛爭이 再上程될境遇의處置와 英國政府의對策檢討

英、對伊感情極緊張
地中海에戰雲澎湃
大勢는對伊武力壓伏論으로傾向
政府態度는尚未決定

【東京電話聯合】伊、에紛爭에關한 英國政府의 態度는 閣內에서도 아즉 決定的意見이 一致되지못한模樣이나 大勢는 聯盟規約에 에디오피아의 英國權益確保의 見地에서 伊太利를 武力으로써 壓伏하라는 强硬論으로 기우러 二十二日 在外武官으로부터 온情報를 綜合하면 英國政府는

一、地中海의 말타島에 空軍增强、高射砲其他의 防備强化를 圖함

一、戰艦五隻을 主力으로한 地中海艦隊의 整備充實을 圖할것 지부랄타로부터 말타島스에즈에 至하는 境界에 沿하야 벌서부터 實行에 着手하엿다는데 英、伊間의 感情은 相當히 緊張의度를 加하야 地中海의 戰雲은 마친내 濃厚하게되엿다

白露義勇兵
二百餘名에到達

【上海二十二日發聯合】當地白系露人이 募集中이든 에디오피아義勇兵은 其後 續續 應募者가 잇서 現在二百數十名에 達하여 이미 正式登記를 마치고 伊에戰端 開始를 기다려 에디오피아로 向하기로 되엿는데 右에 關하야 當地伊太利官憲에서는 左와如히말한다

白系露人의 에디오피아義勇軍募集計畫은 新聞으로 알엇다 그러나 重大性은 업다 伊에戰端이 開始되면 上海在住伊太利人도 召集되여 아푸리카戰線으로 行할터이다

伊의東阿遠征費
一億二百萬圓

【羅馬二十一日發聯合】伊太利政府는 七月末現在 財政收支報告를 發表하얏다 右發表에 依하면 政府는 東阿遠征費로 約六百餘萬圓(概算一億二百萬圓)을 支出하고 歲計全般에 亘하야 八百餘萬圓의 支出超過를 示하엿다

收支概要는 如左하다 (單位一千圓)

東阿 遠征費 六、三五〇
七月現在缺損 八、三五〇
國 債 一、七七一、〇〇〇
中央銀行通貨局과國外保有現

蔣、汪合作益强化
兩氏專制時代出現
汪氏復職과그結果

【電通南京廿二日發】汪精衛氏의 辭職問題는 豫想한바와갓치 二十二日 中央常務會議에서 圓滿解決되엿다 이結果 蔣汪合作은 顯著히 强化되야 今後 南京政府는 右兩者를 中心으로 完全한統制下에 서게 되엿다 그리고 그理論的結論으로

一、蔣介石氏는 依然中國의 第一人者인 實錄을 如實히 示現하야 疾風迅雷的으로 斷行한 處置는 內外人을 瞠目케 하야 將來大統領의 基礎를 完全히 닥것다

一、汪精衛氏를 中心으로한 親日派의 勢力은 蔣介石氏의 支持로 益益强化되여 今後日中關係에 好影響을 與하리라는것은 疑心할 餘地가업다

一、歐米派와 西南派는 暫時 隱忍할수밧게업는 窮地에 陷한것等을 列擧할수잇는데 當分은 蔣汪兩氏의 專制時代를 出現하게되는 셈이다

國府各部長
一齊辭表撤回

【南京二十二日發聯合】汪精衛氏의 留任決定結果 二十二日辭表를 提出中인 實業部 陳公博 鐵道部 顧孟餘 敎育部 王世杰 海軍部 陳紹寬 四部長 行政院政務處長 彭學沛 同僑務委員長陳樹人等諸氏全部辭表를撤回하엿다

張學良氏歸任

【漢口二十二日發聯合】廬山會議에 出席한 武漢行營主任張學良氏는 二十一日午後四時 漢口에歸還하엿다

孔、徐兩氏의
代理職解任

【電通南京二十二日發】二十二日 中央常務會議는 汪精衛氏 復職決定結果 左와如히 發令하엿다

行政院長代理 財政部長 孔祥熙 被免行政院長代理

外交部長代理 外交部政務次長 徐謨 被免外交部長代理

파나마近海에서
米海軍演習擧行
루海軍將官代理言明

【華盛頓二十一日發聯合】海軍長官代理 헨리·루즈벨트氏는 二十一日 記者團과의 共同會見에서 一九三六年度 年次海軍大演習計畫을 發表하엿다 大體 一九一七年의 大演習과 同區域으로 파나마 近海에서 四、五兩月에 亘하야 演習을 行할 旨를 聲明하얏다 同席上에서 스탠드레 作戰部長은 具體的計畫의 說明을 如左히 하엿다

米國海軍은 一九三六年 年次大演習을 파나마運河西側近海의 海上으로 中米沿岸에 亘하야 擧行하게다는 旨를 決定하엿다 米國海軍은 年年別個의 作戰區域內와 이에接續하는 米國領內에서 行하기로 되어잇는데 今回의 大演習도 右慣行에 따르는것이다 演習參加艦隊는 一九三六年四月末 太平洋의 根據地를 떠나서 五月末에는 演習을 終了할 豫定이다 演習終了後 艦隊는 二로 分하야 大西洋艦隊는 아마 南米를 迂廻하고 他艦隊는 파나마運河를 經하야 카리비안海로 나서서 墨西哥灣沿岸諸港을 訪問할것이다

長官代理의 說明後 記者團으로부터 今年의 演習에 關하야 日本新聞이 强硬히 抗議하고잇는데 今年의 演習區域을 파나마西海岸附近으로 限定한것은 日本의 反響을 考慮한때문이아닌가 라는 質問이잇섯는데 루즈벨트長官代理는 答辯을 스텐드레作戰部長에 讓하얏다 右에關한 스텐드레提督의 說明은 如左하다

今年의 大演習當時 米國東洋艦隊는 日本을 訪問하고 어떤提督은 日本의 要路人과도 親히 會見하엿는데 提督은 日本側에서 한번도 抗議와가튼意見을 들은일이업다고한다

英의對伊通牒에對해
外、海兩省意見一致
日本은質量相關的制限을考慮
◇駐英大使에게訓電

【電通東京電話】去十一日附 英國政府의 對伊通牒의 覺書는 藤井駐英代理大使를 通하야 外務省에도 送達해왓스므로 外務省에서는 海軍省과 連絡을 取하야 그內容을 檢討中이던바 此際에 右覺書에 對하야 日本政府의 確固한 意見을 表示하야 將來의 行動의 自由를 確保해두는것이 有利하다는데 意見이 一致되엿스므로 廣田外相은 二十二日午前九時 藤井駐英代理大使에게 訓電을 發하야 이것을 同代理大使로하여곰 英國政府에 回答케하기로 되엿다 그리고 十一日附의 英國政府의 覺書는 佛伊兩國間의 豫備的 交涉이 成功되면 十月頃 豫備會商을 開催하고 십다는旨의 對佛伊通牒의 內容을 日本에 對하야 通告한것이오 直接 招請을 行한것은 아니나 右覺書에 對하야 日本이 끗까지 反對的 態度를 固持하는데 잇서서는 會議決裂의 責任을 日本이 負擔치 안흘수 업게될터이므로 事前에 日本의 方針도 明白히하고 英國側의 巧妙한 責任轉嫁策을 排除하기 爲하야 如斯한 態度를 取한것이다 그리고 日本回答案의 內容은 如左하다

一、日本政府의 方針은 昨年秋豫備會商에서 表明한 不脅威不侵略의 根本方針에 何等 變化도업는것을 다시 通牒한다

一、量的制限이 不可能한 境遇에는 質的制限만으로도 協定을 締結하려는 英國政府의 方針에는 反對치안흘수업다 日本政府에서는 量的及質的制限은 相關的으로 考慮될것이라고 思惟한다

一、英國政府가 佛伊兩國과의 사이에 締結한 協定內容에 依하야 日本의 方針은 何等 拘束되는것은 아니다

一、日本의 要求인 量質的『패리티』를 容認한다면 建艦宣言案에 對해서도 考慮할 用意가잇다

『日本側의騷動은 雜誌發賣를늘릴뿐』
파우엘氏挑戰的言明

【電通上海廿二日發】第二의 新生不敬事件인 차이나·위클리·리뷰의 主筆 파우엘氏는 廿一日朝 中國記者에 對하야 日本의 陸海軍人이 래뷰誌에 對한 日本側의 騷動에 對하여는 自己는 아모러케생각도업다 드러혀 그때문에 雜誌의 發賣가 조와지는것을 깁버할뿐이다 自己는 日本의 陸海軍人이 言論界의 우숨거리가 되려 하는것을 阻止할수업다 라고 言明하야 斷然挑戰的態度를 表示하고잇다 右態度에 對하야 日本當局은 極度로 憤激하야 어데까지 糾彈하려하고잇다

號外發行

伊領事被襲事件으로 二十二日號外를 發行하얏습니다

夕刊後의市況 廿二日

◆東京短期◆ 後引 高値 低値
東新 一四三〇 一四三五 一四三〇
日産 七七〇 七五五 七四〇

◆大阪短期 氣配◆
大新 一八九〇〇 (二〇低)
鐘新 二二〇八〇 (二〇高)
日産 七六九〇 (四〇低)
東新 一四三〇〇 (三〇低)

◆橫濱生糸後引◆
當限七五八〇〇 先限六九五〇〇

◆福井人絹後引◆
當限六〇一〇 先限六一三〇

中央公論 九月新秋號 定價八十錢

非常時陸軍論 平田晋策
水田中將は白晝刺され、軍紀の紊亂が皇軍の胸ふかく刻まれた。陸軍はこの混沌の非常時局裡にあつて何處へ行く?平田氏の卓抜の洞見は批判正に必讀の大文字!!

三黨首會同論・恒吾 馬場
科學隨想・桑木嚴翼
勞働法の危機 末弘嚴太郎
審議會運用論 高橋亀吉
讀書論 南弘
實笑法制史・瀧川政次郎
戀愛・映畫・新聞小說・大熊信行
松岡洋右論・佐々弘雄
轉向後の左翼全線・荒畑寒村
高橋財政の檢討 大口喜六
現代家族制度論 戸田貞三
國家改革の原理 宮澤俊義

不抜の高元の所断十年 企劃を示し 文學的にも世の興論を的確に… この秋涼の一冊を!!

ある有閑マダム 近松秋江
牡蠣 林芙美子
女の産地 徳永直
人間と運命・武者小路實篤
我が所信 松岡洋右
田中總裁と政友會 小泉三申
花柳界と演劇・小林一三
右圖次自敍傳 市川左團次
大衆小說 大奥太平記 村松梢風

司法官に上るの書 高島米峰
隅田川兩岸 久保田万太郎
文藝時評 正宗白鳥
新響紛爭の眞相 近衛秀麿

法律相談・末弘嚴太郎
秋風帖 中川一政
寫眞の逆說・原奎一郎
街頭經濟學・A・B・C
百蟲譜 鏑木外岐雄
信濃(詩)・村上成實
論理の悲哀・窪川鶴次郎
女優の墜落 北山虎造
父杉山茂丸・夢野久作

吉村冬彦論…辰野隆
人の想ひ出・山川均
犀星と利一・杉山平助
人物評論 矢野恒太・井伏鱒二・重光葵・市丸
世界情勢の紹介と批判 必讀の文字
街の一世界の暗室

ラヂオの反動化を難ず 清澤洌・長谷川如是閑・廣津和郎・吉本明光

極東問題の新展開 伊藤正德・尾崎秀實・芦田均
太平洋の爭奪戰、それは日米海軍力關係・對峙を示し、その後の展開は如何、而も南洋問題は世界の國際的注視の的。風雲急なる極東情勢の分析!!

中央公論社

昨夜、稀有의大雨暴注
市中에一時濁流滔滔

연일 조선각지의천후는 긔상의배치가 안정치못하야 경운구름이 오락가락하고 소낙비가간간이오더니 이십이일밤에 이르러는 더욱검은구름이덥치며 비를뿌리다가 밤여덜시반경부터 약한시간동안이나 바아지로 퍼붓듯이 호우가계속하야 개천마다물이넘쳐넘실 흐르며 시내각처에는 아닌밤중에 물소동이 일어낫고 사람의자최하나업는 「아스팔트」의 큰포도에는 곳곳이 물이내를 이루어 자동차는물속을 달리며 「모ー타뽀ー트」와 가치 백룡(白龍)을 차이르키어 한동안의 장관을보여다

水原一帶大洪水
橋梁廿餘個流失
數日來繼續으로내리는豪雨로
田畓三百餘町步浸水

이십이일오후 일곱시오십분에수원(水原)경찰서장으로부터 경긔도 경찰부에 보내인보고에 의하면 수원내의 소내기로 수원관하에는 물소동이 적지안케낫는바 황토지하(黃土地河)는사미동이 중수하얏고발산천(鉢山川)은장미 물이중수하얏스며 발산리(鉢山里)와 패낭리(挾難里)의두곳에서는 사십여호가 침수되얏고 발산교(鉢山橋)를 제한외에누근 대소교량 이십여개소가류실또는 파손되얏고 도로의파괴된곳이 다수이며뚝(土堤)문어진곳이 사십여개소로 논이백정보와 밧일백오십정보가 침수되얏는데 논은 지금이발수긔(拔穗期)이라 벼꼿이 피는 관계상 피해가 만흐리라하며 수원전남(全南)간의 자동차는 아즉운행할 희망이업고 수원의 중부인밧안(袤安)반도에는 이십년래중 처음비라고 하는데 각지주재소에서 진흥회(振興會)를 동원식혀 도로 교량등을 개수하는중이나 언제복구될지 가망이업다고한다

商銀事件犯人
方今端緒도漠然
犯人은兩名으로指名햇스나
推測만이區區할뿐

지난십구일 오전열한시반경 부내남대문통(南大門通)조선상업은행(商銀)본점 위체게(爲替係)에 나타나서 동은행 강진(康津)지점에서 발행한처럼 꾸민 송금소절수 오천원짜리 두장을 내고 진창영(晉昌榮)이라는 명의로 도합만원을 사취한 사건에 관하야 소관본정경찰서에서는 범인은 두사람으로추측하되 전번에 상은강진지점 도난친사건 백오십원을 집어삼킨것이 탄로되자 그것을 변상할돈을 맨들어온다고 자긔고향인 전주완산정(全州完山町)으로간후 행방불명이된 동행원송규승(宋圭昇)(二七)과 상은창구에 나타낫든 사람 즉 『진창영』이라는 사람의 모습으로 경긔도경찰부를 통하야 시내 각경찰서와 전조선 각주요경찰서에 지급수배하는 일방경성시내외에 철통가튼 수사진을 펴고 범인을엄탐중인데이십이일오후에는 전긔 강진으로 부터 형사두명이 본정서에 나타나서 형사실의문을 굿게닷고 무엇인가 밀의를거듭하고잇슬뿐이다 그런데 송규승은 확실히경성에 올라왓스리라고 관측되나 종적이묘연하다 그리고 일방으로십구일상은에와서 일만원을차저간범인은 확실송규승이가 안인가하는 관측도잇스나 인상으로보아서는 그러치안타고 단정되고잇서 확실이두명이상의 공범이라고관측되나 아직가데서는 전기문제의 송규승의 친고로그가튼범행을 공모하리라고 추측되는인물이지목되지 안는모양으로경찰은 발을새워가며활동중이나수사에크게 초조한 상태에 잇다

鍾路方面의各旅館探索

본정、종로량경찰서를 위시하야 시내각경찰서에서는 형사대를총동원하야 몹시쏘다지는 폭우를무릅쓰고 유곽、음식점、려관등을 샅샅이뒤지는중인데 범인이 경성에잠복하여잇스면 부존족종로서관내에 잇스리라하야 종로서형사대는 더욱긴장되여잇다

천변에넘치는탁류 (작야수표다리에서)

宋圭昇은
아직國內潛伏?
京城엔影跡도杳然
횡령한돈금은녀자에소비

일만원 사건의 장본인이라고지목되는 송규승은 본시주색을탐하야 삼천륙백오십원도 단번에 횡령소비한것이 아니라 유흥비에 궁하면 멧십원식 멧백원식 횡령소비 한것이 결국 전긔금액에 달한것이만큼 이사건리면에도 녀자가 잠재해잇지안나하야 경성시내에 그가평소에 친한 녀자가 잇지안한가를 조사하는중인데 경성에는 그의친척이나 동무나 하나도잇는것 갓지 안하야 경찰당국은 더욱갈팡질팡하고 잇는모양이다 이일이 생긴지 벌서 사흘이나지나고 또범인도 상당히 지능뎍이어 그의 몸을 교묘히 피할것이만큼 체포까지에는 상당히 고심을 요할모양이다 그리고여러가지점으로 보아 아직그가국경을 못넘엇스리라고 보고잇다

獨立門거리夜市開幕 이십일일밤부터 (서대문우편국압에서부터 서다리까지) 야시(夜市)는 비때문에이십이일밤에 비롯소 전을벌렷는데 이날도 오락가락하는비관계로 사람이 만히나오지 안하야 자못 령성하엿다 (사진은서대문야시광경)

康津署의刑事
二名上京活動
連累者等을搜査中

별항보도한 조선상업은행(朝鮮商業銀行) 일만원 사건은 발생이래 시내 본정서(本町署)를 중심으로 철통가튼 수사망을 버려노코 맹렬히수사중이나 아즉아무런단서는잡지 못하고잇다 이십이일아침 칠시이십사분 경성역착 렬차로전남강진(康津)경찰서 형사두명이 상경하야 경긔도경찰부 형사과와 련락하야 시내각서와 협력하야 모방면으로 맹활동중인데 범인과 련루자는과연경성시내에 잠복하여잇는지 만주방면으로 고비원주하지나안헛는지 도모지 알지못하야 초려중에동본서주하고잇다한다

投江한老人은
養子와不和한탓

지난 이십일일 오후 한시반경 한강인도교에서 투강자살한 로인의 정체에 대하여는 그후경찰에서 조사한결과 그는 부내가회동(嘉會洞)백칠십이번지 사는 시내 모학관의 선생 모씨의 부친 김덕긔(金德基)(七0)씨로그날 정오경에 자긔집에서 점심을 먹은후 자긔는 마지막으로 집에서 밥을 먹은것이란 한말을 남긴후에 새의복을 차입고 은채바로 그길로 한강으로 나가서 죽은것이 판명되엿다 그런데 죽은원인에 대하여는 모씨는 본시김덕긔씨의 양자로서 평소에 사이가 별로조치못하여 나려오다가 결국은자긔아들에게 을 비관하고 그처럼죽엄으로 최후를 매진것이라한다

子息斫殺犯
公判에廻附

어미의 역성을 든다고 자식을 독기로 찍어죽인 아비가 공판에회부되엇다 강원도 김화군통구면 회사리(金化郡通口面化洞里) 라덕준(羅德俊)(六0)은 금년음력 삼월경에 무단히 집을나가회양군사동면(淮陽郡四東面) 등지에가서 공용사리를 하다가그것이 여의치 아니하므로 춴일십칠일에 다시고향으로 도라왓는데 그안해 정씨(鄭氏)(六三)가 반겨마지 하여주지 아니 한다고 부부싸홈을 하는것을 그녀제아들만건(萬健)(二三)이가 어미의편역을드러 『살림도 아니도라보고 나가도라다니며 자식장가도 드려주지안는 아비가 웨어미를치느냐』고 역성을 하므로 그에 분개한 라덕준은 독기로 만건의 머리를 찍어주사케하엿다 이사건은 동이십이일 열한시 김화경찰에 체포되어 경성지방법원 검사국에 송치되엇섯는데 그동안 취조가끗나 이십이일에 공판에회부되엿다

今月中의稅金
七十五萬圓
京城府徵收策에苦心
午後三時까지執務時間延長

경성부에서드 오는 이십팔일까지에 국세제삼종소득세 오십사만칠백삼십사원과 삼십일까지에 부세 호별세 족일반 경제사만구천삼백사십오원과 제일부 십만이백칠십구원과 제이부후만일천구십칠원 총계 칠십오만일천사백오십오원을 구만협천팔백오십칠인으로부터 징수키로 되야 방금납세자의 편의를도읍고자 이십팔일부터 월말까지부청창구(窓口)의 금고취급사무를 오후세시까지 연장집무식이는외에 이십구일부터 월말까지는부내십일개소에 야간금고(夜間金庫)를 개설하야 매일밤일곱시부터 열시까지 세시간식 일반수납사무를 보이리라한다

五百餘合流土兵
蜜蜂站包圍猛襲
激戰五時間에農民死傷十餘
反日滿의檄文撒布

【哈爾賓】 지난십오일 오후팔시사십분경 빈수선밀봉참(濱綏線密蜂站)에는 두목장련과(張連科) 더림(德林) 로인의(老仁義) 등이인솔한 합류토병 약오백오십명이 습격하야와서 로인의는 북쪽을 수위하고 장련과 더림은 남쪽에서부터 경긔관총(輕機關銃)세대를 진두에세우고 맹습하는것을 정거장 경무단원 이십이명과 자위단원삼십오명 모아산 응원자위단(帽兒山應援自衛團) 삼십명 채벌호군(採伐護軍) 오십명이 서로 긴밀한 련락을 취하야 응전 하엿는데 급보에 의하면 동구시 오십분에는 소구참(小九站)에서 판전 특무조장(坂田特務曹長)의 지휘아래 일본군과 림지도관(林指導官)이 인솔한 만군(滿軍)○○명과 또한 조우군조(鳥羽軍曹) 이하 ○○명이 현지에 급행하야 맹렬한 공격을 가하엿스나 토병은 부락에 침입하야 가옥에 방화(放火)와 약탈(掠奪)등으로 격전(激戰)오시간후인 새벽한시경에는퇴각하엿다 밀봉참에서 동방약이키로에는 전주(電柱) 구본과 철도침목(鐵道枕木) 삼본을 파괴한후에 전선절단과 선로우에는 목재를 다량으로적재식혀 노앗다 그리고 습격현장에는농민의시체하나와 부락민의부상자십입명을 내이고 부근일대에는 합동반일총회(哈東反日總會)와 동북의용군제삼단(東北義勇軍第三團)의 일홈으로 게재된 반일만(反日滿) 선전격문이 산포되여 부근일대는 몹시 불안상태에 빠저섯다

局鐵、滿鐵、總局의
高速度化大競爭
北朝鮮經由京圖線에對抗하야
京釜、京義、安奉線改修

【大連二十二日發聯合】 일본과만주간의 교통련락『스피ー드업』은 철도성과 조선철도국과 만철과 및철도총국(鐵路總局)등에서 진지(眞摯)하게 고구되야 북조선 경유와 조선경유와 대련(大連)경유의 각련락교통로에 뻬처 각각구제적으로 연구가 진행되는데 우선철도 총국에서 북조선을 경유하야 경도선(京圖線)으로 일본만주간 최단교통로의 실현을 기도하야 경도선에서는 선로의 대개수를 한지안코 고속도의 렬차를 운전하기 위하야 경쾌속성『띄젤엔진』의렬차로 시속평균일백『키로』의고속도 경량렬차(輕量列車)의 건조에대하야 만철철도부와 절충하는중이고 일방 조선철도국에서는 북조선을 경유하는 일만교통로의 완성급 대련경유교통로의 『스피ー드·업』시설 개선등에 의한 화물과 려객을 이두선에 빼앗겨서는 치명적 타격을밧겟스므로 요전부터 철저히 선로의 개수와 고속도렬차의 건조를 게획하고 착착 준비중이며 만철에서는 조선철도와 호응하야안봉선(安奉線)의 『스피ー드·업』을 긔하고자 방금만철로부터 제안중으로 각철도당국이 방금 경쟁중에잇다

故柳峴崔尙鉉翁
銅像除幕式擧行
來卅日同校庭에서

【江華】 강화교육계에 일대혜성 육입우운 전강화합일학교설립자 고유현최상현옹의 동상제막식은 그간동교교사증축관계로 연기되여오던바 오는 팔월삼십일에제막식을 거행하기로 결정을보앗는바 제반 준비가 정돈되여금 이십이일에 동건립회위원장 김근호(金根鎬)씨와 동부위원장 동위원 서봉준(徐鳳俊)씨와 동학교장 오영섭(吳永燮)씨가 경성으로부터 동상을운반하야 동일오후 네시 갑곶항(甲串港)에 도착하얏는바 갑꼿항에는 친지와 동창생과 동교 오륙학년 생도들로 대혼잡을 일우워 성황히 동교까지 방읍되 돌엇다 재막식 당일에는 각방면인사를 초대하리라는바 과연 강화에잇서 초유사인만큼 대성황을 일울것은 예긔하는바 이어니와 금번에는 동상세막식에 끗치고 동교락성식과 아울러 학예회는 다음긔회를 보아 재단법인(財團法人)이 되는때에 거행하리라한다

瓦斯爆發로
十八名死傷

【龍通福岡電話】 이십일일 오후아홉시삼십분경 복강현가수군장내촌하분(福岡縣嘉穗郡庄內村綱分)마생(麻生)상점경영의상서(上緒)광업소 화약고압 비천(飛川)에서 『가쓰』가 폭발하야 광부세명이 조난되엿슴으로 길전(吉田)광업소장이하 열두명이 이를구원하려 광내에 들어갓다가또 『가쓰』가 포발되는바람에 그들마저 조난되야 모다사상자십오명이 낫는데 길전소장은 드듸여절명되엿다

死傷者를救出

【龍通福岡電話】 복강현가수군장내촌(福岡縣嘉穗郡庄內村)비천갱(飛川坑)의 진괴한 사건은 그후 구원대(救援隊)가 급행하엿든바 『까스』에 중독되야 ○○명이 사망하고 그외이십일명한게 이십칠명의 『까스』 중독 환자를내엿슴으로 한동안 손을대지못하엿든바 구명긔(救命器)를 입은 결사대원이 항내에 드러가 이십이일오전삼시에 조난자전부를 구제하엿다한다

富錦上流에서
卅名을拉去

【哈爾賓】 십팔일 부금수비대(富錦守備隊)에 드러온 정보에 의하면 지난십이일 오후한시반경 부금상류(富錦上流)에잇는 유빈(綏濱)부서 약륙키로상류에 백이십삼납표(立標)의 동방사로지점에잇는 만주인부락에는 돌연히 계동모름 토병약삼십명이출현하야 약탈폭행을 거듭한후 부락민 삼십명을 사로잡아 가지고 어데로인지 자최를감추엇다는바 이것으로 동부락은 전멸된모양인데 그후상세한은아지 못하나 사로잡힌 인명이 극도로 우려되고잇다

大水害同情金品
三千餘圓의多額
新義州水害救濟會取扱

【新義州】 신의주 수해구제회는 본보 신의주지국외이지국의 발긔로 신의주부내에잇는 이십여단체를 망라하야 금월삼일에 창립되엿든것인데 그당초의 목적은 순연한 민간측의 긔관으로 동린상위(同隣相慰)의 정을 표코저하얏든건이나 민간측으로 독립한긔관의 존재는 여러가지 사정이 허락치안흘뿐아니라 당국으로부터 조선사회사업협회 평북지부(朝鮮社會事業協會平北支部)의 보조긔관으로함이 조켓다는 지시도잇서서 그동안 신의주 수해구제회에서 모집한 수해구제의 의연금품은 전부조선사회사업 협회평북지부에 인게하기로되얏다 이것을 토의하기위하야 신의주수해 구제회에서는 지난십오일 오후여덜시 신의주 긔독청년회관에서 위원총회를열고 그동안의 업무의진행경과와 의연금품의 모집상황을 보고한후 현재모집된금품은 전부 청산하야 평북도청안의 사회사업협회로 넘기고 신의주수해 구제회는 이로서 해산하기로 하얏다한다 그동안 신의주수해구제회에모힌 수해동정의연금품의 총계는 다음과갓다 ▲현금 이천륙백륙십칠원십오전 ▲물품 백미 수물여덜가마니 조일곱가마니 령신환 일천오백포 간장 다섯통 다꾸앙 세통 사긔그릇 한상자 의복 입백여덜벌

運動競技

普專蹴球部
滿洲遠征記
主將 金容植 【4】

五時가되어 『레페리』金鳳煥氏의 『휘슬』一聲은 雜然히모엿든群衆을場內로부터 退却식히고 께임은비로소 始作하게되엿다 習已側에審判을 보게하여달나기로 無識한請이엿음을알면서도 滿洲人들의 所爲인데하고『레페리』를쳇치後의 光景도體驗의하나이될가하고 容許하엿다 結局後半은 一對零의得點을 지울뿐으로써 께임은終了하게되엇다 奉天省代表는 教員 官吏 學生等으로組織된 이팀과의 試合은完全히 우리가失敗한세음이나 今後繼續하야이러한께임만이 잇다하면우리는遠征을中止하고 歸國하는것이올흘가하는 생각이念頭에 떠나지안엇다 即自己側의 審判이登場한後의 그들競技는 不順한言辭의使用 言語에만 끗친다면도모르겟다 一步나아가 暴力을使用하는것이다 即 故意로 발을떠며 따리며 질는기로 能事하엿든것이다 이러한 險地에서도우리는 이겻다 이기게된것이 오로지 奉天在留의 同胞後援의産物인것을 깁히늣긴바이다 그는만흔費用을 드려가며 多數가그라운드를 둘너싸고 應援하엿든까닭이다 勿論數로는 滿洲人이五千以上이엇고 白衣同胞가 百餘人에 不過하엿지만은 熱과誠은 그들의 몃갑절이 되엇든것을 우리는確實히 미든것이다 『께임』이끗난후 二十日밤은 奉天在留有志諸氏와 體育會(우리사람으로된 體育團體) 幹部가中心이되어 多數人士가모여 우리를歡迎하야주시는 盛大한밤 意義잇는밤으로 이한밤을 보내고 二十一日午前七時第二戰地인新京을向하야出發하야午後二時新京驛에到着하얏다

新京驛에서傳達된 消息가운데 吾人으로써 致命傷的重大事件이發生되엇든것이다 그는다름아니라新京政府팀과의對戰이 不能하다는것이엇다 그理由는 八月初旬早大蹴球部를招聘하야 日滿蹴球對抗國際的試合을 압두고選手가의負傷할 念慮가 不無하니할수업다는 것이엇다 이에 部長先生은 狼狽하야 東奔西走한 結果 겨우折衝五時間後 午後七時에야 豫定대로 試合을 하게되엇다는 消息을 部長先生이 旅舍에도라오신後에 알게되고 비로소安堵의 가슴을 쓰다듬엇든것이다

新京政府팀은 昨春平壤에來訪한적이잇고 다시九月에는 日本에遠征하야 만흔經驗을 어든팀인테다가 우리와의對抗戰과早大軍과의試合을 압두고 猛烈한練習을 거듭하여온것이다 그런데 今般우리와 前後하야 滿洲國을 蹴球로遠征하게되든早大軍과는 偶然한일이지만은 同一한『코ー스』를 밟게되엇든것도 滋味스롭고興味를 끄럿든것이다

廿三日 午後五時 西公園球場에서 新京在留同胞팀과 歡迎試合에잇서서는 六對一로 이겻다 이 新京팀에는 우리 蹴球部의先輩요 朝鮮의 三名G K의 一人인 宋基宇氏와 對陣하게되엇든것은 더욱 快愉한 事實의 하나이엇든것이다。

二十四日 午後五時 西公園球場에서 馬淵氏主審下에 戰端이 열리자 滿洲國政府팀은 昨年朝鮮遠征時의 慘敗의 怨恨을 풀고저 絶好한 機會로알고 劈頭부터 普專陣營을 肉迫하얏스나 鐵筒가튼 普專守備陣을 뚤치못하엿다 우히려 滿洲軍의 攻擊戰法은 普專軍의 『포워드라인』의 攻擊을 有利케하야 前半二對零 後半三對零의 大差(께임六十分間)로擊破하니 滿洲國軍의 꿈은水泡가되고 다시김흔怨恨을품고退却하얏든것이다(繼續)

對抗競技選手北行

來二十五日大連에서 開催될朝滿對抗競技에 出場할 朝鮮側選手一行은 二十三日午後三時半 京城驛發 特急으로 北行할터이다

神宮大會에出場할
選手에게鐵道割引

今秋에 京城에서 開催될 朝鮮體育協會主催 第十一回 朝鮮神宮奉賛體育大會에 出場할 選手에對하야 鐵道局에서는 다음과가티 運賃을 割引할터인바 割引乘車券所持者에 對해서는 檢札時에 大會選手證이나 또는參加『메달』를보일것이라한다

1、水泳大會=二、三等三割引으로朝鮮內 各驛及 各鐵道連絡驛經由 京城行 割引期限九月九日부터 十五日 有効發賣日로 九月十八日까지

2、酒蹴大會=同上割引으로 期限 九月十九日로 同二十二日 通用期限 九月 二十五日까지

3、綜合競技=同上 割引期限十月八日로 二十日 通用期間十月二十三日까지

에일大學零敗
對慶大野球戰에

日本遠征中에잇는 에일大學野球團一行은 二十日午後三時五分부터 神宮球場에서 에일大學先攻으로 開始된바 結局十A對零으로 에일大學軍이 零敗

慶大	0	2	0	2	5	0	1	0	A	10A
에일	0	0	0	0	0	0	0	0	0	0

濠洲러비日本遠征

【멜본二十日發聯合】 日本럭비協會招聘에酬應하야 日本에遠征할『뉴질랜드』大學選拔럭비蹴球팀一行은 十二月二十八日『시도니』를떠나 一路遠征에 올르기로決定하엿다

頭腦過勞
速히恢復식혀서 늘머리를明快케하라

인테리層의苦悶는?

執務、工夫中에머리속까지압흐다……머리가무겁고 朦朧하다……마음이울렁거리고、思考力이減退된다

이것은……

당신의頭腦가、激甚한疲勞에 苦痛밧고잇는 훌륭한證據이다!

그때가……

ノーシン의 疲勞恢復作用을 活用식힐絶好의찬스다 곳ノーシン을

頭腦疲勞恢復藥

ノーシン (노 신)

主効 頭腦過勞、頭重、頭痛 頭內朦朧、精神憂鬱 宿醉、船車의멀미

胃腸에無害

藥價 .30 .50 1.00 2.00

全國藥局과데파ー트에잇슴

發賣元 荒川長太郎合名會社

最高貴藥配劑公開

肺病에對하야現代醫學은엇더케싸우고잇는가

人類의敵! 戰慄할謎!!

結核菌의正體를再檢討함

醫學博士 蠑良四郎

結核은人類의歷史와가티오래된病이다. 그感染(發病이아니라)率은八十%以上이라고한다. 따라서肺病으로死亡하는사람도[illegible] 그럼으로結核에對한根本的으로오는[illegible]

『結核은極히治療하기쉬운病이다』고하는것에[illegible] 元來, 肺病은全身的病인同時에自然히治療의[illegible] 果然그藥으로나엇는가, 或은自然的抵抗力에依하야自然히나엇는가[illegible] 專門家亦是[illegible] 그外에도여러가지特效藥의出現이잇섯다[illegible]

特效藥은업다 但只自然的抵抗力을엇더케保持하야서 自然治療로引導하여갈가하는것이晚時之嘆이잇스나醫師로서할오늘날의唯一한努力이다』라고말하는것이[illegible] 自然治療를빨이함에는自然狀態로도라가는것이第一조라[illegible]

만으로서는結核은낫지안흐나自然狀態로두면結核은極히治療되기쉬운病이다라는것이全世界醫師의正直한報告다. 結局오늘날醫師의힘[illegible]

肺結核 肋膜炎 肺尖加答兒 專門藥

治病의要訣은 藥을求하실때에 그內容을充分히檢討하야서 가장有效한藥劑를選定함이治病의要訣이다

내무성위생시험소보증분석이잇고조선총독부출원허가제이외다

本社의製劑는歐米는勿論, 日本醫療界에서稱用한政府制定日本藥局方治肺藥과多數한高貴藥의配劑에依하야自然히機能는旺盛하게하고모ー든症狀을輕快케한바左와如히綜合製劑인것을玆에公開함。

別製治肺劑
(七月調査의時價 一キロ의單價)

藥名	種數	價格
結核治療劑	五種	十八圓, 十四圓, 八圓, 五圓, 二圓
ホルモン劑	二種	千六百圓, 千二百圓
健胃整腸劑	二種	三圓, 二圓五十錢, 一圓, 七十錢
鎮靜劑	一種	五十二圓
食慾促進劑	二種	二百六十圓, 五圓
滋養强壯劑	一種	五十二圓
消化劑	二種	三十二圓, 十八圓
酵母劑	一種	七圓
結核解熱劑	二種	二百三十圓, 三十三圓
鎮咳祛痰劑	三種	八百圓, 十一圓, 九圓

이상스물세가지의 배합제로、종합적치효능을 구비한 처방에의하야、출원허가된공인別製治肺劑이다。

特製治肺劑
(七月調査의時價 一キロ의單價)

藥名	種數	價格
結核治療劑	三種	十八圓, 十四圓, 二圓
ホルモン劑	二種	千六百圓, 千二百圓
健胃整腸劑	五種	二十圓, 五圓, 四圓五十錢, 一圓五十錢, 七十錢
消化劑	二種	三十二圓, 十八圓
酵母劑	一種	七圓
鎮咳祛痰劑	一種	九圓
結核解熱劑	一種	三十三圓
食慾促進劑	二種	二百六十圓, 十五圓

以上 열일곱가지의 배합제로、종합적의치효능을 구비하처방에의하야、출원허가제의공인特製治肺劑이다。

만약 우의증에언 틀임이잇슴을발견할때에는 분석료백원을진정함

本社의治肺劑와血液素의併用에依하야、全快者를新聞에發表한것이임의數千人에達한다。即藥効를證據세운것은무엇보다도全快者數에잇다。

그多數한全快者發表에모다 住所氏名을明確하게하고、全快後、健康하게된寫眞까지揭載한것은本社獨自的자랑인 藥効와攝生의結果임을反映한實際的證據이다 (新聞廣告에서보는全快文은、住所氏名을明記한[illegible]) (이며藥書一枚를自己가稱讚하야서그것을全快文으로取扱하야揭載하면는無意味한것이다)

이病은다른疾과달너서、疾苦에煩悶함이오래됨으로 自然町村內에까지알녀지고、또全快하야健康體가된것도알게된다。

町村에는駐在所가잇고 事務所가잇슴으로 僞造가잇스면 대번에問題가일어난다 本社의發表한全快者의 그告白文도眞實한 喜悅에넘처서、同病者를 救濟코자하는웨침이다。

더구나그全快는研究室에서되는몰모트나도끼의全快와달너서사람의全快임으로이것은適當한攝生과藥劑의有効한것을反證하는것이다。

現今當局의 取締가甚히嚴重함으로 虛僞又는誇張한廣告는絶對로不許함으로 이런高貴藥配劑公開는 秋毫라도虛僞가안이다。

病患者는本劑로써一日이라도 빨이健康이回復하기를바란다그리고本社는患者의秘密을絶對로嚴守함。

	德用入		
別製治肺劑	日分 十五圓	十六日分 二十八圓	四十八日分 六十五圓
特製治肺劑	日分 十圓	十六日分 十九圓	四十八日分 四十五圓

▽주치효능△
◉[illegible]◉폐결핵◉폐첨카타르◉늑막염◉폐염◉폐로◉결핵성복막염……

最近發表의全治者·全治者發表는藥効의確證

長久한날을苦痛하든 肺結核病
全快後의體重이十九貫餘

全治者 渡邊一
別府市富士見通濱町

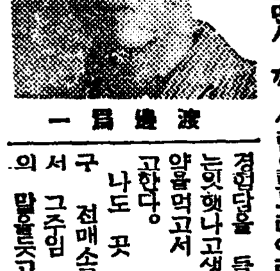
渡邊一 寫

十八貫에 저울추가흔들녀넘도록건강하고 병모르든놈으로 술산보병제이십이연대(松山步兵第二十二聯隊)에입영하야 밤낫군무(軍務)에 전력하든바 입무를마치고 제대되여집에돌아왓는데 그때부터 생활이 급변하면서 까닭을 모르게몸이거북해지면서 마침내감긔로부터 원인이되여늑막염에 걸니게되엿습니다

생전처음 만난병이라엇절줄을몰으고 二개월이지나고三개월이지나도 여전히도한이업나고몸이 노곤하며 입맛이업고점점쇠약해진몸이엿습니다 그런데수명이아직다함이아니엿든지우연한기회에 사귄사람으로부터아리다약에대한경험담을 듯게된바자기는엇햇나고생하다가 그약을먹고서 완쾌되엿다고한다。 나도 곳 아리다도락구 전매소를 차저가서 그주임(主任)의 말을듯고서 일광료법 공기료법식물료법정신료법등을 자세히 듯고서 그날부터 곳 특제치폐약과 혈액소(血液素)를 복용하기시작하고서 특별히주의하여양생과합리료법(合理療法)에한거름식나아가 노앗습니다

그리해서사람의힘이밋치는데로하고나서천명을기다림가오로전력을다해서료양에힘씃력이드러나서기침도도한도간데업고오래동안이겁든상쾌한맛이전신에돌앗습니다식사도편는엿슴니다。

그러든로것봄에남부며다섯주일로동를더먹엇더니마추내난병중정복하게되엿나이다。

오늘은체중이十九관이지나치게되여엇더한노동이든지념려업시할서와가터해갑니다。

이것이올지세계적영양아리다도락구의(有田ドラッグ)감혜택입분이라고진심으로사항치마지안습니다。

고름이들엇든 肋膜炎에서蘇生

全治者 辻尾マサ
現住所 長崎縣西彼杵郡[illegible]山村字橫瀨二七〇

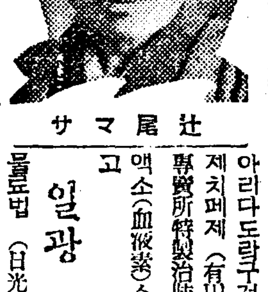
辻尾マサ

년말에못하지아니한류행성감기에걸녀三개월이지나도록 낫지를안어곤난하든중 별안간 가슴이빠근하면서 숨이차고정신이앗슬하여가족들은놀내여의사를모서오고주사를노아서 겨우정신은차렷지만의사의진찰에는늑막(肋膜)에물이차서잇슴으로속히물을빼아내지안으면 안된다고하나 술이는저수진것과신체가쇠약하여서주의치안코면생명에관계된다고한다。

그이튼날兄님께서어듸서듯고와서는늑막염에는아리다도락구유전등송감제(有田ドラッグ有田音松鑑劑)의특효약별제치폐제(別製治肺劑)가조탄것을 알고佐世保市本島町아리다도락구전매소 특제치폐제(有田ドラッグ專賣所特製治肺劑)와혈액소(血液素)소를사가지고 일광(日光)、공기、식물료법(食餌療法)등 늑막염에필요한 양생법을배워가지고와서다。 그뒤대로의히여보앗드니그경과가장조코、약은二주간복용한바병상에서일어나게되엿스며、몃칠이안되여회복되어 가사를보게되엿습니다。

再發도안코 元氣잇게家事助力

全治者 仲邑つるえ
現住所 名古屋市中區御器所白金町三丁目十六

仲邑つるえ

처음엔 감거로 해렬제혹은 기춤약을 먹어보앗지만 아모효가업시 날노더할뿐외라 목이압흐고 기침이심하여 가슴이압흐고 숨이차고 열이놉하가고 허한이나고하기에 대학병원에진찰을식혀보앗드니 우건성늑막염(右乾性肋膜炎)에다가 폐첨가다루(尖加答兒)이라고하기에경하야 약과정양에 전심하엿지만 폐병이라고들은 뒤로부터는 마음이안정되지안코 밤이면잠이안오고 몸은날노쇠퇴하여갈뿐이엿섯다 그런중에 동무로부터아리다도락구(有田ドラッグ)란약이 특별한효력이잇단말을듯고 名古屋市千種町古井坂에잇는 아리다도락구전매소(有田ドラッグ專賣所)에가서 여러가지의약이를듯고 전력을다하여공기일광음식(空氣日光、飲食)등양생법에대한주의도 들은뒤에 그양생법을 직히면서 특제치폐제와 아리다혈액소(特製治肺劑와有田血液素)를四十日간복용한뒤로부터 기츰과 도한은업서지고 몸이 갈분해지면서어느덧회복되엿습니다 지금가트면재발할모양도안보입니다사진과가티 전쾌한몸이되엿습니다

肺病은낫는다!
靈藥의速治的効果와 正確한攝生에依해서

第一抗 全治者 高瀨勝
福岡縣中間町大正鑛業中鶴
父 高瀨筆次

장남이勝은한참더운때견습점원으로보내엿더니무리를안당인지그때부터폐병이들어서돌아왓습니다。 이전에는十二歲여十三貫五百에나되는十二歲로는못그럿지안흔몸이든것이 단두달동안보지안은동안에벌서말르고얼굴이창백해지자식을보니가엽슨생각에견될수업섯습니다。 친절한이웃사람이有田ドラッグ藥치폐제(治肺劑)의효력을[illegible]

한바를알며 고권하는소로 有田ドラッグ에가서특제치폐약(特製治肺劑)과혈액소(血液素)를사고 여러가지양생법의지시를밧고 서기운을내가지고、복용하면서치료를계속하는동안에차차열도거치며도한이업서지며입맛이도랏고식욕이늘엇습니다。

高瀨勝

일가전부가비로소안심을하고본인도몹쓸치는병이라고나심하고잇든것이 점점조와갈로보적 기운이나서진해서양생에조심햇드니 더한층경과가조와서다섯주일뒤에는본내몸대로건강체로회복되엿나이다。

세상에폐병으로고통을밧는분들에게다만한사람이라도『폐병을어떠케하면곳치나』하는일념을[illegible]

백그람먹으면 사백그람가피된다

有田혈액소 (정가[illegible])

목이쇠약한사람허약한사람이보통자양물로제일만히먹는것이우유、닭、물고기、달걀、곰국등이다 이따위는물론자양물이야 자양물이지마는어떤것이나 위장의소화작용을지나지아니하면자양이되지는못하는것이다。 그런데、쇠약한자나허약한자의위장은소화작용이약해서、이러한자양물을먹으면 반대로위장을해하는결과가되는것이다 그럼으로 대학병원에서도 입원환자에게대해서、류동성의자양물을먹이거나、흑은식후에소화약을먹이는것이다。 그러나이것도 자양료법으로는、아직완전하다고는할수업스므로 본사는이것을고심연구하야 有田血液素(아리다혈액소)를창제한것이다 이것의특색은 아모리위장의소화작용이약한사람이라도、위장의소화작용을밧지안코 먹으면 곳위속에서흡수되어 그것이피가되어、전신의 자양이되는것이다。

有田血液素(아리다혈액소)를먹으면、다음과[illegible]

(一) 얼골이해쓱한사람은혈색이[illegible]
(二) 체중이증가하는것
(三) 혈액이증가하는고로서정력을더하는것
(四) 냉증이잇는분은몸에온기가더만하지는것

그외에병후산후의일반쇠약자、본래허약자운동부족、폐병、늑막염、심장병등의빈혈한자에게는업지못할보혈자양의혈액소이다。 또이有田血液素(아리다혈액소)는보혈제로유효한주성분 헤모구로빈이얼마나만히들어잇는가함에대하야는 내무성위생시험소분석표를보아주시기바라오며또가짜물건을파는자가 잇사오니 有田音松謹製라는문자에주의하십시오。

報告
大阪市南區末吉橋通二丁目五番地
依頼者 有田音松
第壹四九號
一オーソール 壹種
右ノ品ヲ附シ當所ニ提出シタル品ハ暗赤色ノ乾燥セル粉末ナリ之ガ分析ヲ遂ゲルニ本品百分中ニ檢出セル(ヘモグロビン)ノ含量ハ左ノ如シ
ヘモグロビン(酸化ヘモグロビン) 八五・五
大正二年四月二十九日
內務省大阪衛生試驗所
所長衛生試驗所技師 平山松治
主任衛生試驗所技師 森 茂

無代進呈

必治療養書『新生』은患者救濟를爲하야 本社結核研究所의醫學博士數名이 責任을지고 記述한 必治療養書인바希望하시는분에게 無料進呈하오니 葉書로申込하시라。

電話及振替口座新設 電話本局二三六三 振替京城二三一五七

京城郵便局前 有田ドラッグ

滿鮮發賣元 京城郵便局前 有田도락구
電話本局二三六三 振替京城二三一五七

本舖 大阪內本町 有田音松

책임제약이므로 다른약점에는 팔게하지안습니다 우에적은有田도락구전매소에가사십시오

有田도락구專賣所鮮滿所在地

京城 郵便本局前 有田도락구
黃金町四 有田도락구
竜山練兵町 有田도락구
平壤本局前 有田도락구
釜山幸町一 有田도락구
仁川宮町二 有田도락구
大田栄町一 有田도락구
群山駅前通 有田도락구
全州高砂町 有田도락구
光州本町三 有田도락구
木浦栄町二 有田도락구
大邱弓町 有田도락구
馬山京町三 有田도락구
麗水港 有田도락구
浦項本町 有田도락구
兼二浦本町 有田도락구
鎭南浦碑石里 有田도락구
海州南本町 有田도락구
新義州桜町 有田도락구
元山本町三 有田도락구
咸興本町二 有田도락구
羅南生駒町 有田도락구
安東県四番三 有田도락구
奉天驛前 有田도락구
撫順東六条 有田도락구
開原新市街 有田도락구
四平街益盛路 有田도락구
新京東一条通 有田도락구
哈爾賓傳家甸 有田도락구
大連越後町 有田도락구

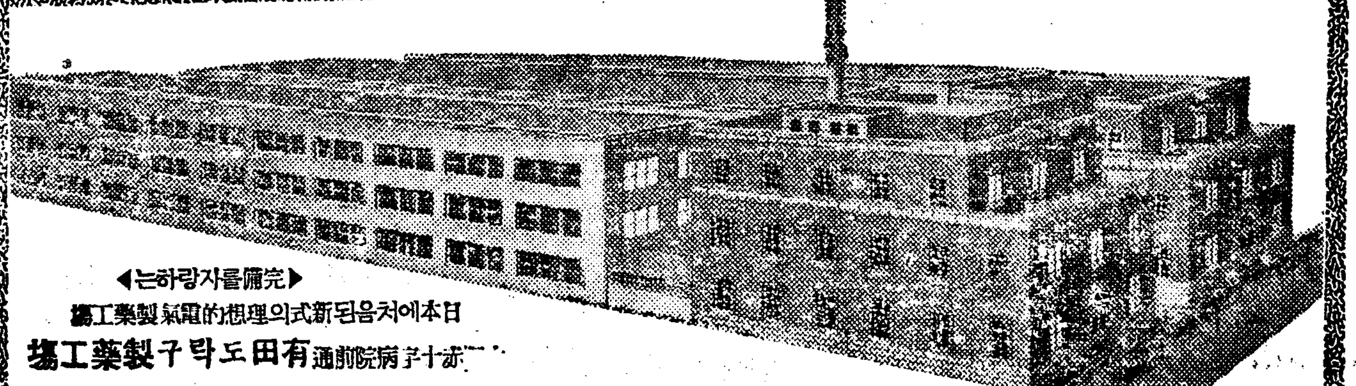
完備를자랑하는
日本에처음되는新式의理想的電氣製藥工場
赤十字病院前通 有田도락구製藥工場

위조약을파는 상점이잇습니다
약갑에 大阪內本町 有田도락구 有田音松謹製 의문자잇는것을 사십시요

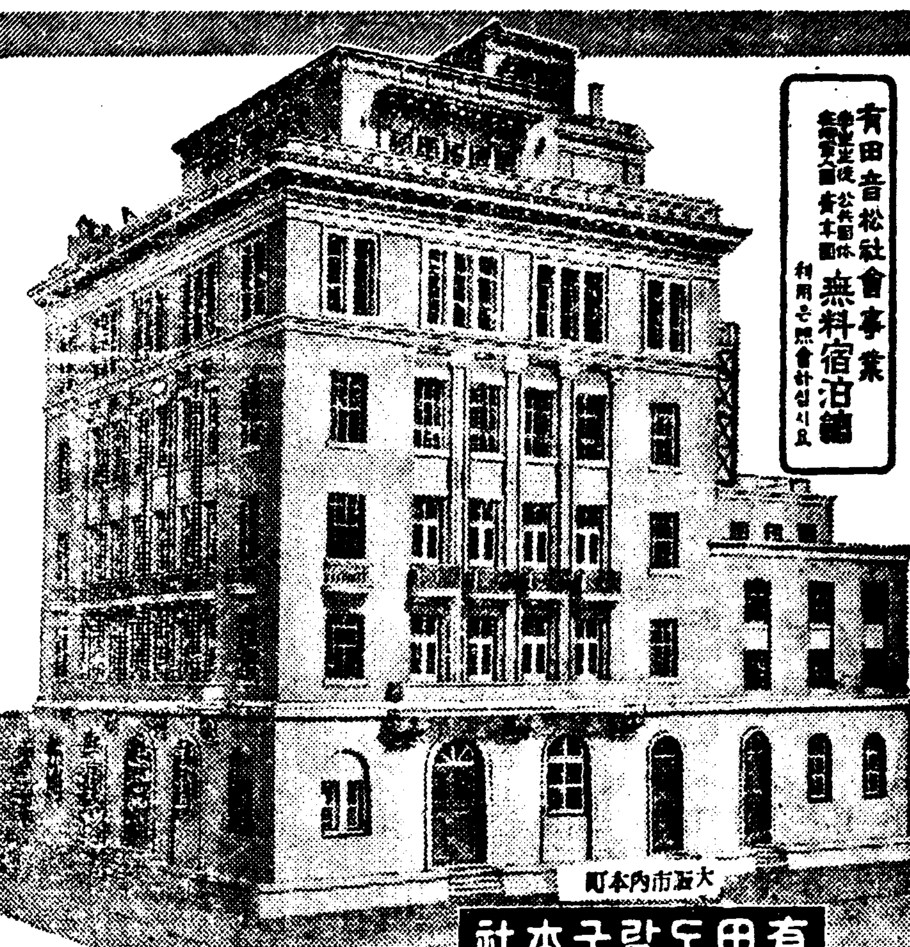

有田도락구本社

空前大旱災慘禍로 四萬學童前途暗澹
不遠에 大量退學을 難免形勢
當局의 對策은 果如何?

【光州】 이부십이군(二府十二郡)에 달한 전남재지일대의 참상은 필설난긔의 기경에 달하야 도당국자의 조사한바에 의하지라도 구급을 요하는 한재지의 이재세궁민의 수는 륙경 사만세대(世帶)이상에 달한다함은 본보에 긔보한바와가거니와 그들의 운명이 가못 풍롱전의 등화와 가튼 극업에 오히려또 한가처우히 우려되는것은 재해지농촌 보교아동들의 취학문제이라고 한다 평상시에도 그들의 학자지출이 곤난하야 현하 일반 아동들의 교육문제에 지대한 사회적관심거리를 만날고잇는 이때에 농경지를 전부 초토로 만들어 바린 그들은 특별한 구제책이 업시는 대량적 퇴학을 면치못하리라는데 재해지 초등교육 상황을 각군별로 나누어 소개하면 다음과갓다

郡名	學校數	兒童數
木浦	二	二、〇〇九
光州	三	四、二九八
潭陽	三	三、二九八
谷城	一	一、二四
求禮	六	一、三三三
和順	三	三、三二七
海南	三	三、一五三
靈岩	一〇	二、五三一
務安	一九	四、三五二
羅州	一六	四、一〇九
咸平	八	一、九〇九
靈光	三	一、九七八
長城	二	二、七五二
計	一四五	三五、〇七四

(註 前記數字는公普校에 限한것으로 昭和九年五月末日現在의統計에 基據한것임)

전긔 수자로보아 전라남도 전체의 보통학교 아동총수 륙만여명에 대한 약팔할인 삼만오천여명이 재해지 권내에 포함되엿스니 거긔에다 간이보교 삼십륙개교와 기타 사립초등학교 약십개교의 아동오천여명을 가산하면 사만명을 초과할것이니 여기에서 목포, 광주등 도회지의 아동 약오천명을 공제한다할지라도 삼만오천명 학동의 전도는 당국자로서 아직학동들의 대책을 세우지안는 금일에 절대로 락관을 불허한바이니 하로밧비 당국자의 고려를 긔대한다고한다

旱災地全南에는 棉花도半減難免
羅州、務安、和順等六個郡에만 二千餘萬斤減收豫想

【光州】 전남지방의 한재상황에 대하여는 때를따라 본지에 보도한바 잇거니와 피해의 령역은 도작(稻作)에만 끗치지안이하고 전작(田作)에도 피해가 격심하다는대 도농무과의 조사에 의하면 전도를 통하야 삼분작(三分作)이하 측전멸 상태에 빈한 면적이 이만정보로 그구할이상이 면화(棉花)경작지이라고 한다

그런대 그피해개소를 보면 전남에서도 가장 면화로 유명한 라주(羅州)、함평(咸平)、무안(務安)、화순(和順)、해남(海南)、령암(靈岩)등 륙개군으로 피해예상고는 실로 이천만근 그가액에 잇서도 이백만원에 달하야 전긔륙개군의 평년작 면화생산고 이천륙백만근의 칠할칠부에 해당하며 전도 면화생산고 오천만근에 비하면 그사할에 해당하다고하니 그외 재지각군의 것을 계산에 너어본다면 면화전남의 금년 작황은 그한심한정경을가이 미루어 짐작 하리라고한다

白馬水泳場에서 少年一名溺死

【新義州】 신의주부민의 여름땀을 씨서주는 백마수영장은 해마다 일명이상의 희생자를 내고잇는 곳으로서 수영장으로서 금년도에도 꼿가튼 처녀일명을 사키지 롭과 십여일이내에 지난 십팔일 오후한시경 수영중이든 소년한명이 또익사하여 버렷다는바 맛츰일요일이므로 수백명의 수영객이 잇서 곳발견하엿스나

東海中部線鐵道 廣軌實現促進
聯合期成會를組織

【大邱】 동해중부선광궤(東海中部線廣軌)문제를 촉진코저 이십일오후한시반부터 대구상공회의소내에서 경북련합긔성회(聯合期成會)를 조직하고 다음과가튼결의를 만장일치로 가결하고 오후네시경에 폐회하엿는데 지방으로는 포항(浦項)경주(慶州)영천(永川)동촌(東村)각지에서 대표자가 다수참석하야 대성황을일우엇다고한다

◇決議文

東海中部線大邱 浦項間의 廣軌開設은 産業開發上 又는國防上軍要施設로確認하고 全力을다하야達成 邁進하기를期함

私利爲한築堤로 七百人家大危險
河幅이터업시陜隘해저서 關係住民當局에陳情

【咸興】 일개인의 사리를 위하야 제방을신축하엿슴으로 하폭(河幅)이 극히좁아저서 하천연안 천여정보의옥토와 칠백여호의인가가 무서운 수해의 위협을밧게되엿슴으로 관계 주민인 함주군 주지면신흥리(咸州郡朱地面新興里) 대표 리치홍(李致洪)외팔명이 련서로 함남도지사에게 그제방철회를 진정한 사건이잇다 ― 이제 그진정서의내용을보면 동면내를 관류하는 원수천(院水川)은 매년하긔에 홍수로 인하야 제방이 범람하는 결괴되여 연안수천정보의 옥토가 피해를 밧고잇는바 다행이 재작년도에치수공사가 준공되여 하류방면은 완전히 안전하게되엿스나 동공사종점이 붉은 의연하폭이 좁아서 제방이 가장위험함으로 루차 관계당국에 수구간(改修區間)연장을 진정한배잇섯는데 그때마다 족이라는리유로 거절을 당케되여 항상 부안한중을 가지고잇든바 금년녀름에와서 함흥부본정이정목(咸興府本町二丁目) 리상일(李相日)과동면서흥리(西興里)채정석(蔡熙錫)외이명이 협의하고 순전히 사리를위하여 령아를개간하기위하여 제방을 신축하엿슴으로 하폭은 더욱좁아저서 구제방(舊堤防)도더욱위험하게되여 연안관계토지 일천여정보와 가칠백여정보는 풍전등화의 위긔에 처하게되엿스니 당국에서 해제방을 철회하여달라는것이다

회생할 가망이업다하며 주소성명은 방금 조사중이라한다

職工一名卽死

【釜山】 지난 이십일오후삼시경 부산부수정정(水晶町)출구(出口)부레이제작소에서 직공변재화(卞在華)가 [illegible]를 긔게에붓다가 잘못하야 열에엇는 회로 롤에이회되여서 즉사하얏다한다

夫婦間의不和로 己妻絞殺企圖

【定州】 정주군 덕언면 방천동(德彦面防川洞)하시복(河時福)(二)이라는 청년은 자긔처 조선녀(趙仙女)(二)와 수년전에 결혼하여 이래동거하여오든중 요지음에는 감정이 조화되지 안허저서 항상 불화로 지나든중 전긔조선녀를 살해할목적으로 지난 십칠일 오후칠시에 자긔집 뒷산으로 끌고가서 소나무에다가 목을매여 달아둔것을 비명을 듯고 달려온 근처 로라에게 구원을 바덧다는데 저긔 하씨는 즉일경주서에 검거되여 살인미수죄로 엄중한 취조를 밧는중이라한다

公州邑內에大火
自動車三臺全燒
運轉手一名은重傷

【公州】 지난십칠일 오후구시경 충남공주읍내 본정대전자동차부(大田自動車部)에서 발화하야 자동차세대가 전소되고 한대는 반소로 소방대출동으로 겨우진화되얏는데 발화원인은 자동차 수선중 휘발유에 불이부터 견습생김모는 몸이 불덩이가되야 나와 다행히생명은 구조되얏스나손해는약오천원가량이라고한다

米倉會社專橫에 米穀業者大憤慨
入出庫時엔專用人夫를使用
一般은趨移를注目

【群山】 조선미곡창고주식회사군산지점(朝鮮米穀倉庫株式會社群山支店)에서는 일반 미곡업자들이 동회사창고에다 곡물을 입고(入庫)식힐시에는 꼭주의인부가 즉접창고내에다 입고를하고 도출고를 할시에도 그와가치하던바 얼마전부터곡물의 분실량을 롱게지책이라는 구실하에 지금까지의 관습을 무시하고 모든곡물을 창고압해서 수도를하기로하고 창고압해서 즉접창고에 입고하는 작업은 자긔 회사전용인부를 사용한후 매입(每叺)에 로임일전식을 밧는다고한다。그리하야 일반 미곡관계자들은 곡물의 입출고시에 부단한 시간도 허비하려니와 물품이 파손될 우려가 만흔동시에 매입에 대하야 일전식의 과다한 운임을 부담하게됨으로 그를 일년을 통게하면 그의부당이 막대할것임으로 회사의 전단에 대하야 물의가 분분하다는바 일반 관계자들은 그의진전을 가장주목하고잇다한다

患者凌辱嫌疑로 問題의醫師送局
廿一日一件書類와가티

【晉州】 칠월사일 오후일곱시경 진주읍정(晉州邑町)모의원(某醫院)장 조타롱(趙打弄)(假名)이 자기가 자궁병치료를 하여주고잇든 행정(幸町)강모(姜某)의처 김영자(金榮子)(二)(假名)를 수술대에 눕히고 치료하든 중간에 돌연 폭행을감행하엿다하야 그남편이 강간죄(强姦罪)로 진주경찰서에 고소를 제긔하야 문제의 의사는 지난십일부터 동서에 류치되어 삼호(三好)사법주임의 엄중한취조를 밧는중이라함은 본지에 긔보한바거니와 그는당초부터 사실을 전연 부인하엿스나 유리할 증거가 확실치못하고 답변에 애매한데가만하 여러가지로 의사에게 불리하게되여 지난 이십일 정오에 일건서류와 함게진주검사국으로 송치하엿다는데검사가 이사건을 여하히 처결할는지? 자못 일반의 주목을끈다고한다

歌絃의都市「晉州」 妓生人氣投票
記者俱樂部主催

【晉州】 금번 진주신문기자구락부(晉州新聞記者俱樂部)에서는 향토정서(鄕土情緖)를 돕는 의미에서 전조선적으로 유명한 진주기생들(妓生伎女)의 인기투표(人氣投票)를 좌긔 규정에 의하야 개최하게되엇는바 일반은 만히 투표하야 주기를 바란다하며 벌서인기가 충천중하야 백렬적 투표전을 예상한다고 한다。

一、投票期限 自八月二十日 至九月十日午後四時

一、投票用紙 官製葉書(無記名으로 一枚一人限)

一、記入事項 葉書表面에 宛名 晉州新聞記者俱樂部 妓名을쓰지말고 裏面左側에 다만 妓名을記載할것

一、投票場所 가、晉州榮町 [illegible] 나、同南町 미도리藥房 다、同本町 竹本運送店

全州藥局開業

【全州】 금춘 경성약학전문학교를 우수한성적으로 졸업한 리용희(李容熙)군은 전주부본정 이정목에다 전주약국이라는 상호로 개업중이라는데 전주에잇서서 약제사로서 약국의개업이 처음인 만큼 일반은만히 환영을 하는중이라고한다

遭難者遺族에 同情金

【咸興】 지난구일밤에 흥남항흥미중유의 대참사를내고 조난자유족에게 대한 동정금이 각방면의동정이 답지한다함은 긔보와 갓거니와 함흥공제단(咸興共濟團)에서는 이구제에대하여 수일전 긴급리사회를 개최하고 빈약한 재원중으로 일금사십오원을 동단간부수명이 조난자유족을 호별방문하여 조위를표하고 매명삼원식을 전달하엿다고한다

地方人事

▲近藤朝宮氏(銀紀金融組合理事)延白大斉組合聯合人事次本社安岳溫泉分局來訪

▲金根編氏(故柳觀稙氏銅像建立委員長)銅像運搬次今二十二日京城에

▲李撤氏(同副委員長)同上

▲徐鳳俊氏(同委員)同上

▲吳永燮氏(合一學校長)同上

▲林漢洙氏(瑞山郡庶務主任)今般昇格人事次本社瑞山支局來訪

特産品販賣統制는 自由商人死活問題
咸南道特産取締規則에依據
九月一日부터産組一手販賣

【咸興】 영흥산업조합(永興産業組合)은 지금으로부터 구년전에 창설되엿는데 그동안 업적이 부진하야 십삭만원이란적자(赤字)를 보게되엿다고 한다 그럼으로 조합당국은 보전책에대하야 각방연구중이든바 즉접감독책임을 가지고잇는 함남도당국(咸南道當局)으로 부터 특산품(特産品)취체규측(取締規則)을 지난달 상순경에 발표하자 자유상인(自由商人)들의 매매권(買賣權)을 금지할뿐만 안이라 오는구월일일부터 영흥에서 생산되는 특산품(特産品)점자(席製簾子)는 일체산업조합이 일수판매권을 가지는 동시에 금후 특산품취급은 함남도지사가 지정한 지정상 외에는 절대로 취급할수업다는바 이로인하야 재래로 자유매매를하여오든 상인들 사십여명은 졸지에 생도를 이러버려 그네들에게 소속한 가족 삼백여명의 사활문제라고한다 그리고 점자 생산고는 전영흥에서 이십오만매 가량인데 그중 진흥(鎭興)을중심삼아 팔할이상을 점령하고 잇는데 오는구월일일부터는 산업조합의 편의로하는 장소 마장(馬場)까지 운반판매를 하지안흐면 안될형편인족 그는 재래에비하야 거리상 시간상 관계로보아 생산자에게는 막대한영향이 미치리라고한다

惠山鎭人見學團

【惠山】 함남혜산부인회 주최와 본보혜산지국후원으로 시내견학단을 모집한다함은 긔보한바어니와 예정과가티 지난십륙일오전십시부터 전긔회사 수비대 자혜병원 영림서기타각긔관의주요 긔관을 일일히 견학하고 영림서 운사무소파장에서 긔념사진을 촬영하고 동일오후세시에 무사종료하엿다

四十餘商人結束 道當局에反對陳情
當局의今後處置注目

별항 점자공판제실시로 졸지에 실업하게된 자유상인 사십여명은 압날에 호구지책이 망연하다하야 그호소를 지난십구일 함남도당국에 진정하엿다는데 박산업과장(朴産業課長)은 다음과가티 말햇다고한다

공판조합문제에 대하야는 재래로 점자를 취급하던 자유상인으로하야금 상업을 계속하도록 힘쓰는동시에 지정상인을 자유상인에게로 허가하도록 영흥군수(永興郡守)에게 정식공문을 발부하겟다고운운

代行組合運動은 産組幹部가中心?
一般은結果를注目

금반 함남도령(咸南道令)으로 영흥에서 생산되는 특산품취급은 개개인을 떠나 산업조합(産業組合)에서 점자를 취급케되리라는바 해조합결성에잇서서는 현 산업조합간부들이 중심되어 발긔중이라는바 일반은 그결과를 매우 주시중이라고한다

交通事故三件

【釜山】 부산부내외에서 일일삼처에자동차 사고가 발생하야중상자 삼인을 낸 불상사가잇섯다 하나는 지난 이십일오전구시반경 부산진삼야(杉野)래시주인의 장남 삼야준조(杉野俊助)(七)가 자전거를타고 부내 수정정(水晶町)전을 통과할지음 부산역방면에서 질주하야오든 화물자동차와 충돌하야 삼야준조는 빈사의 중상을 당하얏는데 충돌한 화물자동차는 중상한 삼야를그대로버리고 귀포방면으로 도주하야 버리엿다한다 그래서 부산경찰서에서는 방금 그화물자동차를 수사중이라하며 삼야는생명이 위독하다한다

또동일 오전구시오십분경 부내대신정팔백구십삼 김명상(金明相)(二)이가 부산대교통(大橋通)이정목십자로를 통행중압흐로부터 오는전차를피하는찰나에 부내대창정(大倉町)화선화물자동차부의 화물자동차에 충돌되여 치료이주일간을 요하는중상을 당하얏다는데 관계자를 부산경찰서에서호출하야다가 방금엄중 취조중이라한다 그리고 또하나는동일오전십일시경 부내 영선정(瀛仙町) 김명용(金明龍)(二)이가부외서면문현리(西面門峴里)카ー부를 통행하는중 동래해운대(東萊海雲臺) 송도각(松濤閣)자가용 자동차에 충돌되여 치료삼주일간을 요하는중상을 당하여방금 철도병원에 입원 치료중 이라한다

楊市公立普校 學級增加運動

【新義州】 평북 룡천군(龍川郡)양시공립보통학교(楊市公普校)에는 근일 입학지원자가 격증하야 학급을 증가함은 그완화책으로 목하의 급무라하야 지난칠월오순 동교의 학부형들은 학급증설 운동을 니르켯는데 금월십일 그대표자가 평북도청으로 학무과장을 방문하고 학급증가의 필요를역설한후 속히 실현을 진정하얏는데 학무과장도 이를량해하고 명년도예산에는 그비용을 편입하도록하겟다하얏다한다

同情音樂大會 龜浦幼稚園

【群山】 군산부외구암리독성면려회(龜岩里獨聖勉勵會)주최와 본보군산지국후원인 구암리유치원(龜岩里幼稚園)동정음악회는 예정과가티 지난십구일 오후팔시 군산공회당에서 강원성(姜元聖)군의 사회로 막이열린바 중앙악긔점(中央樂器店)의 후원으로 일반청중의 심금(心琴)을 울린 멜로-듸는 초곡목전 이래 대성황리에 폐막하엿다한다

留學生音樂會 大盛況裡終幕

【車輦館】 차련관 류학생회에서는 차련관체육회와 본보차련관지국후원하에 지난 십구일밤야흥시부터 차련관 공보교강당에서 예정과가티 류학생 음악회를 정종보(鄭宗保)군의 사회로 개회하엿는데 정각전부터 운집하는 청중은 무려 륙백명에달하야 차련관에서는 드물게 보는 대성황을 일우고 동열한시경에 폐회하엿다고 한다

昌原裁縫講習 本社支局後援

【昌原】 경남창원군에서는 가정부녀를위하야 본보창원지국 후원하에 가정양복강습회를 개최하[illegible]

水害同情募集
晉湍敎會에서

【長湍】 별항지역에는 사십년이래 처음되는 무참한 수해가잇섯다함은 루보한바어니와 이참변을당한중에서 가장 적빈자인 삼십여호는 설상가상으로 금번수해에 주택까지 일허 그들의 처참한 업서·방황하는 그들의 헝어운수는 실로 형언할수 업다 이에 당지 예수교회에서는 구제금모집에 착수하얏는데 지금까지모집된 금액과씨명은 다음과갓다한다

權炳燮一圓 任基八十圓 金成燁十圓 宋寅徵二圓 李枝般五圓 金貴鍊十圓 任光瑞 吳孝甲 金宇龍 金秉律 鄭應煥 胡京三 金陽鉉 金炳熙 金永植 黃基俊以上各一圓 韓國燦 對永珍(中國人)以上各二圓 金炳松三圓 金炳道 金壽女 金世浩 朴濟化 金燦簽 崔信道 河應強 田雨英以上各五十錢 無名氏二圓二十八錢 金永善四十錢 合計六十一圓六十八錢

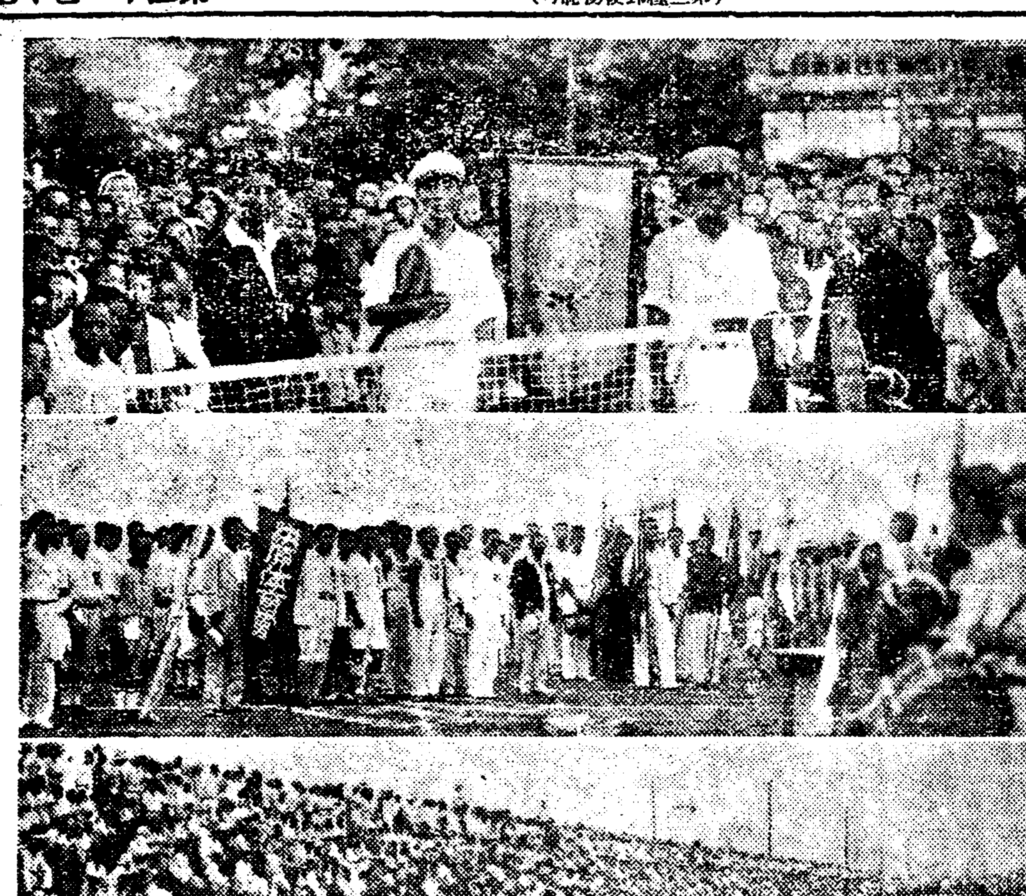

◇寫眞……(上)本報扶安支局主催南朝鮮庭球大會優勝選手와(任實軍) 一般觀衆 (中)三郡對抗競技에出戰한選手一同(本報洪原支局後援) (下)南朝鮮蹴球大會場全景(南原)

地方運動競技

本社鎭興支局主催 四郡個人庭球大會
―九月一日鎭興에서―

【鎭興】 함남영흥군 본보진흥지국에서는 정평(定平) 영흥(永興) 고원(高原) 문천(文川)사개군개인 정구대회를 오는 구월일일당지시민코-트에서 개최하게되엇는바 상세한사항은 다음과갓다하며 진흥에잇서서 처음 열리는 대회 인것만큼 일반의 인긔가 집중 되여잇고 주최측에서는 그준비에 분망중이라한다

一、時日 九月一日 午前八時半

一、場所 鎭興市民運動場코-트

一、申請 八月末日 午後六時迄

一、參加金 一組 一五拾錢也

南朝鮮個人庭球 任實軍이優勝

【扶安】 본보부안지국주최인 남조선개인정구대회는 예정과가티 지난 십팔일오전십시 부안군청 구내코-트에서 대회장인 본보 부안지국장의 개회사와 부안군수 조종원씨의 축사가잇섯고 선수대표로 신석주(辛錫柱)군의선서문 랑독이잇슨후 경기는시작 되엿는데 원근의임실(任實)을 비롯하야 전주(全州)군산(群山)김제(金堤)고부(古阜)부안(扶安)등 각지의 우수한 선수 이십륙조로서 근래에업든 대성황을 일우고 결승전에들어가서 임실대 전주군의 백열전은 말그대로의 불꼿는듯한 열전이여서 박수와 찬탄의 소리는 끈일줄 몰낫섯는데 전주의 정상진、박윤표조(鄭相眞、朴允杓組)의선전도쓸데업시 임실 김두석、김종남조(任實、金斗錫、金鍾岩組)가영광의 우승을 하엿다 경기가 끈난다음에 우승조급 부우승조의 우승조급 상품수여식이 잇섯스며 우승조에 대해서는 그이튼날 변산해수욕장(邊山海水浴場)에 본보지국의 특별안내까지잇서서 정열의 피로를잇고 시적흥취에놀다가귀향하엿다한다

北朝鮮蹴球大會

【鏡城】 도체육회주최 제일회북조선 축구대회는 오는구월에 개최될 신궁경기 함북(咸北)예선을 겸하야 래 이십사일부터 이틀 동안 경성고보 그라운드에서 개회 하게 되엿는데 이번전 분규이래 축구팬이 부진상태에서 회생의의긔는 남북각지에 충일하야 련일염열을 무릅쓰가며 맹렬히 련습중임으로 일반의 긔대도 크다고한다

三郡對抗競技 洪原軍이凱旋

【洪原】 함남정평체육회주최인삼군(洪原定平永興)대항경기는 예정과 가티 지난십칠、팔일량일간 정평공설운동장에서 거행하엿는데 [illegible]

三郡對抗野球戰 定平軍이優勝

【定平】 정평체육회주최와 조선일보정평지국후원하에 삼군대항야구전은 예정과가티 지난십칠、팔량일간 공설운동장에서 홍원대정평의야구전은 막을열어 결국정평군이우승하니 때는오후칠시반이엿다

全朝鮮個人庭球 光州金張組優勝

【羅州】 라주 류학생친목회주최 조선일보라주지국후원의 제일회전조선 개인정구대회는 예정대로 십팔일 오전십시부터 유치원코-트에서 관중 무려 천여명의 대성황리에 개막되어 곡격깨인에 들어선바 최후의 결승에잇서서 사대령으로 광주 김성두、장한기조(金性斗、張漢基組)가영예의 우승권을 획득하고 오후여섯시경에 폐회하엿다

忠州脚戲大會

【忠州】 충주읍내 음식점영업조합주최 본보충주지국후원인 각희대회는 예정과가티 지난십륙일부터 십팔일까지 삼일동안대성황으로 종막을고하엿는데 입상선수는다음과갓다고한다

一等 畜牛一頭 平壤劉相?

二等 畜牛一頭 同人

三等 廣木一疋 開慶朴奉春

◇寫眞은 優勝한劉君과 賞品黃牛

말업는九層塔도!! 壽하면榮光보아!!

【醴泉】 례천군 면남본 [illegible] 개심사(開心寺)의 유적으로남어잇서 지금으로부터 오래이지만은 가운데에잇는 구층탑(九層塔)은 [illegible] 남어잇서서 지금까지 이것만은 [illegible]는데 놉히는 십오척이나된다고한다 그런데 금번에 국보(國寶)로 지정되엿슴으로 군당국에서는 보존공작(保存工作)에 착수 파손을가지고 방금설계중에 잇다고한다

◇寫眞은國寶로指定된九層塔

元山 金安羅孃獨唱會 ▲時日 八月廿四日午後八時半부터 ▲場所 元山館 ◇主催 朝鮮日報元山支局 ◇後援 文化樂器店 朝鮮中央日報元山支局

天宜 天宜脚戲大會 ▲時日 八月廿四日부터五日間 ▲場所 天宜市場 ◇主催 天宜市民 ◇後援 朝鮮日報唐津支局

陰城 中部朝鮮庭球大會 ▲時日 八月二十五日午前九時 ▲場所 陰城公普校코-트 ◇主催 陰城體育會 ◇後援 朝鮮日報陰城支局、鮮一洋服店

江景 南朝鮮蹴球大會 ▲時日 八月二十五日午前八日 ▲場所 江商球場 ◇主催 江景蹴球俱樂部 ◇後援 朝鮮日報社江景支局

扶餘 南朝鮮個人庭球大會 ▲時日 九月一日午前九時 ▲場所 扶餘普校코-트 ◇主催 扶餘體育會 ◇後援 朝鮮日報社扶餘支局

鎭南浦 全朝鮮個人庭球大會 ▲時日 九月一日午前九時 ▲場所 鎭南浦高女코-트 ◇主催 鎭南浦體育會 ◇後援 朝鮮外二支局

密陽 오ー케ー레코ー드實演의밤 ▲時日 九月二、三日(每夜六時半부터) ▲場所 密陽朝日劇場 ◇主催 日本오ー케ー蓄音器會社 密陽新約百貨店 ◇後援 朝鮮日報社密陽支局

仁川 第二回全仁川野球大會 ▲時日 九月一、二兩日 ▲場所 栢峴小學校校庭 ◇主催 高麗體育會 ◇後援 朝鮮日報仁川支局

高原 城內里脚戲鞦韆大會 ▲時日 九月三日陰八月初六日 ▲場所 城內里市場內 ◇主催 城內市民樂會 ◇後援 朝鮮日報高原支局

平壤 關西男女修養會 ▲期間 自八月廿六日至九月一日 ▲場所 崇專本館及大講堂 ◇主催 崇專學生基督青年會 勉勵會平壤老會聯合會 ◇後援 朝鮮日報社平壤支局